L 8168 - 5 - 12, 00 F XX

DOCTEUR STRANGE

L'ANGE DE LA MORT

SCÉNARIO : CHRIS CLAREMONT
DESSINS : GENE COLAN

TOUS les albums AREDIT sont en vente chez votre fournisseur habituel. DEMANDEZ-LUI avec insistance ce que VOUS DÉSIREZ. Si vous ne parvenez pas à les obtenir, nous sommes À VOTRE DISPOSITION pour vous les livrer directement. Toutefois, les frais d'envoi dépassant souvent le coût de nos albums, nous vous prions d'ajouter 10 F à tout règlement de commande INFÉRIEUR À 50 F. Au-dessus de 50 F, nous prenons ces frais à notre charge.

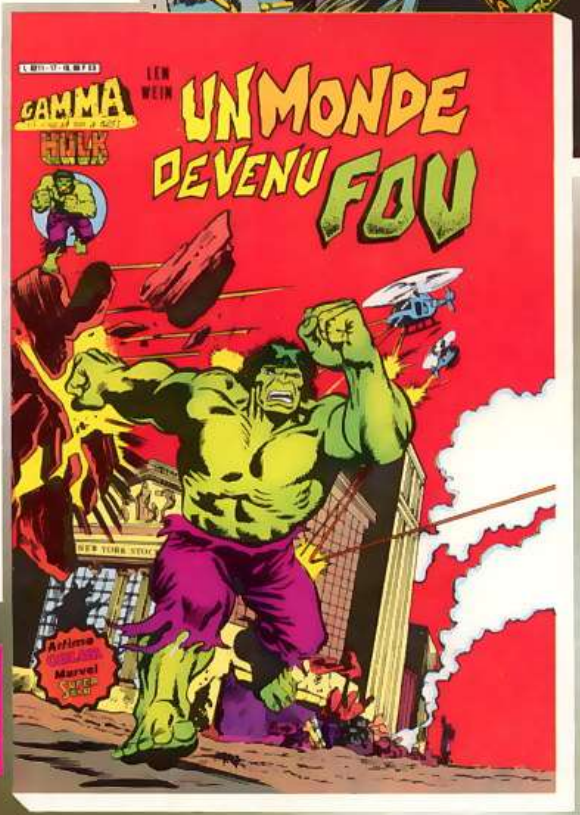

Règlement à votre gré. Pour la France : timbres poste neufs, mandat postal à l'ordre d'AREDIT C.C.P. LILLE 24-65 Z, chèque postal ou bancaire à l'ordre d'AREDIT. Pour les règlements de l'étranger : mandat international ou coupons-réponse internationaux valant pour nous 2 F 50.

Stan Lee PRESENTE: Dr. STRANGE MAÎTRE des ARTS MYSTIQUES

L'ANGE DE LA MORT

Scénario: Chris Claremont – Dessins: Gene Colan

Copyright © 1979 - 1980 par MARVEL COMICS GROUP. (Département de Cadence Industries Corp.). Copyright © 10 - 1982 par AREDIT, tous droits réservés. Les personnages inclus dans cette édition et leurs caractères distinctifs sont la propriété de Marvel Comics Group.
AREDIT 59200 TOURCOING - Dépôt légal : 10 - 1982 - Imprimé en Italie par INTERGRAFICA Milan.

Depuis 72 heures, son esprit parcourt le plan astral pour tenter d'apaiser les doutes qui rongent son âme depuis son retour d'Angleterre.

Il cherche un ennemi peut-être inexistant.

Cléa et lui ont tenté de rendre à Dane Whitman son glaive d'ébène enchanté et ont aidé Murdoch Adams contre les pouvoirs d'un antique culte démoniaque.

En cours de route, et à Garrett Castle, demeure ancestrale de Whitman...

...Strange a livré de terribles combats contre le démon Ningal. Le Maître a gagné par deux fois.

Mais en tentant de découvrir l'être responsable de l'attaque de Ningal...

...la forme astrale de Strange a été reprojetée dans son corps physique.*

*Voir "L'empire du cauchemar."

J'étais en pleine forme...

... et j'ai pourtant été repoussé avec une facilité méprisante. Je dois me trouver en face d'une incalculable puissance.

Puis, Strange a découvert la disparition du glaive de Whitman.

Et le Chevalier Noir est apparu pour dire que l'épée avait rejoint son maître et que tout était bien ainsi.

Cette partie de ma mission est un succès.

Quand je pense à mes victoires sur Ningal, son frère Ludi, Cyrus Black, la Fileuse de Rêves et le démon des égoûts*, cette phrase me revient...

"...L'opération était réussie, mais le patient est mort."

*Voir : "La cité de la peur" et "L'empire du cauchemar."

Ailleurs... Elle s'appelle Cléa, disciple du Dr Strange et amoureuse de lui.

Elle n'est pas terrienne.

En fait, bien qu'elle et Strange l'ignorent, sa mère est l'une de ses pires ennemies.

Pas mal du tout...

Contrairement au mage, Cléa est sensible à cette belle nuit. . .

Elle compte en profiter... et pas seule.

Malgré tout ce temps passé sur Terre, je ne m'habitue pas à...

...ces vêtements! Mais je crois que ce que je porte ce soir va plaire à Stephen.

Il est si lointain depuis quelques jours.

Il est toujours lointain quand quelque chose de dangereux se prépare.

Il dit qu'il m'aime, mais me permet rarement de... me donner. Il accepte mon assistance et pourtant, parfois, je dois le forcer à me parler.

Une partie de son être prépare le sortilège tandis que l'autre guette toute présence maléfique ou vibration mauvaise.

Mais tout est paisible.

Au nom de l'éternel Vishanti.

...que la transe s'achève et qu'il revienne... à la vie !

Le pentagramme paraît s'enflammer d'une lueur argentée...

Immédiatement après. . .
Omnipotent Oshtur... Que... ?
Bienvenue, mon amour.
En le voyant s'étaler ridiculement, Cléa ne peut s'empêcher de rire.

Cléa ! Pourquoi avez-vous interrompu ma méditation ?
Je l'ai fait parce que je vous aime, Stephen Strange.

Si je ne compte guère comme disciple...
...ayez au moins un peu de considération pour la femme que vous aimez ! Ne me rejetez pas.

J'ignorais que Cléa était aussi bouleversée.
Elle a raison.
Oui...

Je ne sais ce qui m'est arrivé en Angleterre...
...mais depuis, je doute de mes pouvoirs, de ma vocation.

Venez. Maintenant que j'ai créé par-dessus mon costume l'illusion de vêtements conventionnels, allons faire un tour.
Wong ? Wong ?
Il est sorti pour faire une course personnelle, Stephen.

A deux kilomètres environ de la maison de Strange se trouve Chinatown, une minuscule enclave de ruelles étroites avec des boutiques, des gens.

Malgré l'heure tardive, les trottoirs sont encombrés. Dans cette foule, un homme appelé Wong.

CHINA BAZAAR

GIFTS FROM ORIENT

Il sert le Dr Strange depuis l'époque où celui-ci est devenu le disciple de l'Ancien. Au cours de ce service, il a affronté la mort et pire encore.

Mais jamais il n'a trahi son maître.

La pièce est aussi minable que le vieil homme qui l'occupe.

Je suis ici comme vous l'avez demandé, Sung. Pourquoi ?

Vous êtes convoqué.

Par qui ?

Par celui à qui vous avez prêté serment de loyauté.

Je dois prévenir mon Maître.

Non.

Le sorcier ne doit pas savoir.

Il est mon ami.

Plus maintenant.

Soudain, mon vieil ami, je ne vous fais plus confiance et je ne vous crois plus.

Vous n'avez pas le choix.

Saisissez-le !

Wong a étudié les arts martiaux.
Mais c'était il y a longtemps et il a depuis abandonné ces dangereuses pratiques pour suivre la voie paisible. Maintenant, ce choix lui coûte cher.

A ce même moment, au-dessus de l'Atlantique, le vol 666 en provenance de Rome se poursuit vers New York.
La plupart des passagers dorment. Mais dans la cabine de 1ère classe. . .

... l'ambiance est animée.
Cette bande-là va continuer à boire et à bavarder jusqu'à Kennedy.
Je suis tellement fatiguée...
Voilà le verre du 1-C.
Merci.

Il a de la classe. Je me demande si je lui plais !
Votre boisson.
Grazie !

Vous devez avoir bien chaud avec cette écharpe. Confiez-la moi.
Zut ! C'est un prêtre !
Tant pis.
Vous êtes très aimable.
Je suis à votre service.

En fait, il s'agit du cardinal Alfeo Spinosa. Il est en route pour rendre visite à un vieil ami...
...et apporte à celui-ci son arrêt de mort.
Vatican

Minuit au "Hell's Bells", un bar animé de la 6e Avenue...

Il est bourré. . . Les gens se pressent sur la petite piste de danse pour onduler en cadence aux accents de l'orchestre invité ce soir-là.

Stephen Strange y est venu pour la première fois pendant ses études de médecine et il aime s'y détendre. Il est ravi de constater que l'endroit n'a pas changé.

Cléa s'y trouve bien, elle aussi.

Excusez-moi... je ne voulais pas...

Vous !

Tiens, tiens ! C'est la soirée des surprises !

Bonsoir. Comment ça va ?

Ca va.

Voulez-vous vous joindre à moi ?

Ma foi... j'en serais ravie.

Cléa, je vous présente Sara Wolfe.
C'est une excellente amie.
Euh... enchantée.
Salut !

Vous venez souvent ici ?
Quand il y a Pierce et Larry.
Ils sont formidables !
Où est votre... cavalier ?

Doug ? Oh, il est au bar. Je suis étonnée qu'il tienne encore debout.
FOSTER'S LAGER AUSTRALIA
Il m'inquiète, Stephen.
Ce n'est pas un gros buveur, mais quelque chose le ronge. J'ignore quoi.
Je connais ça.

Sara continue à parler. Ni elle ni Strange ne remarquent un homme grand, beau et bien habillé qui se glisse jusqu'à...
...Douglas Royce.
Mr Royce ?
Ouais ?

Je viens de loin pour vous voir. Vous savez pourquoi ?
Non.

KRAK!
NON !
Avec une rapidité étonnante chez quelqu'un qui devrait être ivre à tomber, Royce frappe l'étranger.

Avant que quiconque ait pu réaliser ce qui se passe, Royce court vers la porte d'entrée...

...pour sauver sa peau.

Mais, de l'autre côté de la rue...

Nous vous jugions plus brave que cela.

HELL'S

Vous nous avez fait courir, ces derniers mois, et nous vous en sommes reconnaissants. Plus une chasse est difficile, mieux c'est.

Mais c'est fini.

Le mortel t'a fait mal, mon frère ?

Un peu.

J'avais oublié que j'étais vulnérable.

C'est notre tour, Mr. Royce.

HELL'S

AAAARRRGH!

Démons de Denak ! Ce cri...

DOUG...?

Laissez-moi passer, je suis médecin.

Le pauvre gars n'a besoin ni de docteur ni de croque-mort.

C'est affreux !

Mais...

Que s'est-il passé ?

Incroyable. Du corps de cet homme, il ne reste que des cendres.
Je n'ai jamais vu pareille concentration d'énergie malfaisante.
Cet homme a été tué par des moyens magiques.

Strange perd un peu de temps à cause des formalités avec la police et du chagrin de Sara Wolfe. Mais maintenant, le mage se met au travail dans sa bibliothèque.
J'ai fait croire à tout le monde que Royce a été tué par un éclair imprévisible.
Il y a quelques indices sur ce que je cherche dans ces livres, mais rien de concret qui puisse m'aider à combattre cette force destructrice.

Voulez-vous du thé ?
Ne voulez-vous pas faire une pause ?

Les tueurs de Royce ont laissé leur signature psychique et j'utilise le Globe d'Agamotto pour les pister.
Ils regagnent...leur tanière.

Mais, nous les y attendrons.
Il faut absolument les arrêter !
Le mage et sa disciple disparaissent. Juste au moment. . .

RRING RRING
...où le téléphone sonne.

Vingt sonneries plus tard. . .
Personne !
CLICK

Chaque seconde qui passe rend Stephen plus vulnérable, tant qu'il ne connaît pas la nouvelle que j'apporte...
Est-il trop tard ?
Taxi !

Inwood Park se trouve tout en haut de Manhattan. Mi-terrain de jeu mi-jardin, ce n'est pas ce qu'on s'attend à trouver dans une grande ville.
Rien de bien extraordinaire ne s'y passe, habituellement.

Oui, le parc est paisible.
Quel endroit ravissant. Sommes-nous à New York ?
A Manhattan.

Cléa... écoutez.
Quoi ? Je n'entends rien.
Exactement. Pas de chiens, pas d'oiseaux, pas un son naturel.
Quelqu'un vient !

Mais le Dr Strange ne s'attendait pas à cela.
On dirait que notre forêt n'est pas si déserte que ça.
Bonsoir !
Ce ne sont que de simples étudiants.

Je ne sens pas d'aura psychique... Quel novice je suis ! ...
Je ne sens pas d'aura autour d'eux... parce qu'ils me cachent leur véritable nature avec virtuosité.

Je dois agir !
Le Bouclier des Séraphins devrait nous protéger !

Je l'espère !
STEPHEN ! !
Sur un ordre mental de Strange, le mystique bouclier devient opaque et les cache aux jumeaux tandis qu'il pousse Cléa à l'abri.

Mais le bouclier soi-disant impénétrable explose...
... sous l'impact de deux énormes éclairs noirs.
Sommes-nous en présence d'un shamane ?
Un shamane aux yeux blancs.
Sans pouvoir sur nous.
La fille et lui sont dans les bois. Brûlons-les.

A nouveau, des éclairs jaillissent, laissant sur les arbres de terribles cicatrices. . .

...réduisant les roches en poussière et cassant d'énormes troncs.

Mais pour l'instant, Strange a un peu d'avance.

Stephen, s'agit-il de super-vilains comme ceux que nous avons déjà combattus ?

Non. Mais leur puissance relève d'une magie qui ne m'est pas familière.

Là-bas, mon frère !

Le shamane essaie de nous échapper . Mais la seule évasion possible est la mort.

Tais-toi et frappe. Nos proies doivent être détruites avant le lever du soleil.

Ouf... ! De justesse !

Il faut toute ma concentration pour bloquer leurs décharges et je n'en ai plus pour mon manteau de lévitation.

Ma contre-attaque ne les affecte pas !

Il n'y a rien à faire !

...ou des sorciers ?

Mais que sont-ils ? Des humains possédés par des démons...

Il faut que je connaisse la réponse !
Je... je suis si... faible...
Oh !
Ce sont sûrement ces jumeaux qui réussissent à nous vider de notre force de vie.

Mais... que...
J'ai failli céder à la panique ! Je dois me calmer...

Ils s'affaiblissent.
Prends leurs âmes.

L'homme a parlé de nous achever avant l'aube ! Ils craignent le jour !
Peut-être ne peuvent-ils supporter ni la lumière diurne.. ni la vérité !
La lumière de l'Œil d'Agamotto...

...devrait leur être fatale !
AAAAIIIIEEEEE !
J'avais raison !
Pendant que j'ai encore l'avantage, il me faut utiliser l'Œil pour voir mes ennemis tels qu'ils sont vraiment.

Le Dr Strange a vu bien des choses. Mais ce qui se révèle dans la lumière de l'Œil lui coupe le souffle.
Les deux jeunes gens sont en fait d'horribles créatures. . .
... avec des têtes de chouette sur des corps de serpent et des pattes de lion. On les appelle "Yeux qui Tuent". Ils sont connus...et redoutés par certaines tribus indiennes de l'Amérique du Nord comme voleurs d'âmes.
Le Dr Strange, pourtant, ne le sait pas encore.
En un clin d'œil, les démons disparaissent...
... glissant vers leur tanière avec une rapidité étonnante.
Mais malgré leur vitesse et leur agilité, le mage y est avant eux.
Que la Faltine lève et tende la main.
Que ses flammes jaillissent et sifflent !

Les démons hurlent en tombant, basculant tête première dans la lave fondue.

D'un geste, Strange referme le gouffre sur eux.

Mais les cris se changent en rires.

Il frissonne, se demandant si c'est l'effet d'une brise ou... d'autre chose.

Sont-ils détruits ?

Je crains que non. Peut-être que lorsqu'ils reviendront...

... je saurai mieux les combattre.

Puis...

Wong ? Nous sommes là !

Je crois que nous ne sommes pas seuls !

Sois prête.

... je vais allumer.

SNAP

Stefano !

Alfeo ?

Que faites-vous ici ?

Bienvenue !

Où est Wong ?

Sans Wong, comment l'humain a-t-il pu franchir les défenses mystiques de Stephen ?

Comme vous le savez, je suis conservateur des archives San Gabriel, le plus grand réservoir de littérature occulte du monde.

Il y a eu un cambriolage...

...fait par cet homme.

Mais c'est le . . .

...BARON MORDO!

Chapitre 2 : Le spectre du souvenir

Et même le Sorcier Suprême peut être berné.
Ah oui ?
Le cardinal Spinosa ne comprend pas.

Regardez !
POOF!
Par Oshtur et Hoggoth, au nom de l'éternel Vishanti, forme spirite, disparais !
Redeviens la poussière dont tu es sortie.

Mordo a disparu !
Il n'a jamais été ici.
Par toutes les hordes de l'Hadès, comment ai-je pu être si imprudent.

Regardez, comme il se le reproche.
Stefano a toujours détesté affronter ce qu'il ne comprend pas et ce qu'il ne peut résoudre.

Mais pourquoi lui faut-il tout garder pour lui ? Nous pourrions l'aider s'il le permettait.
Sa vie a été solitaire. Dès l'enfance, il n'a compté que sur lui-même.
C'était un stratagème.
La forme spirite avait été créée à partir de la chair de Mordo.
De telles habitudes se gardent.

Un simple examen mystique aurait pu m'apprendre la vérité. Mais avec tout ce qui m'est arrivé, je n'ai pas trouvé le temps.
Je me souviens...
Une fois encore, Strange repense aux batailles récentes.
Certes, il les a toutes gagnées, mais avec la sensation qu'un opposant bien plus dangereux que les autres restait aux limites de ses perceptions....
...attaquant Strange par l'intermédiaire de ses créatures démoniaques mais demeurant dans l'ombre, intouché et intouché. ✱
✱ Voir : " La cité de la peur " et " L'empire du cauchemar ".
Un autre mystère s'est présenté ce soir quand Strange a emmené Cléa dans une boîte de nuit qu'il fréquentait durant ses études de médecine.
Il s'y sont beaucoup amusés...
...jusqu'à ce qu'un jeune homme appelé Douglas Royce soit tué mystiquement par de légendaires démons appelés les " Yeux qui Tuent. "
Strange put les vaincre...
...après un féroce combat.
Qu'est-ce qui amenait ces démons à New York ? Coïncidence ?
Ou mystère plus vaste ?
Maintenant j'ai compris.

La photo de Mordo cambriolant les archives de littérature occulte du Vatican s'explique.

Pauvre Mordo. Il a neutralisé les défenses de la bibliothèque...

...mais il a oublié la caméra ordinaire de sécurité.

Stephen... ?

Oui ?

Euh... rien.

Vous semblez si triste... je pensais que vous apprécieriez... un baiser.

Et cela résoudra tout dans le monde, Cléa ?

Je me fiche du monde...

...mais cela vous ferait du bien.

Pardonnez-moi, Cléa, je suis préoccupé.

Je l'ai remarqué.

J'accepte ce baiser...

...si vous voulez toujours.

Oui...

...grand sot.

Un moment rare, délicieux, précieux, et... trop bref.

Tous deux voudraient le prolonger...

... mais une mission les appelle en ce moment.

Je comptais enquêter sur le meurtre de Douglas Royce, mais la question de Mordo est prioritaire.

Un de mes vieux alliés s'est bizarrement intéressé à Mordo lors de notre dernière rencontre.

Nous avons à faire avant de partir pour Paris.

Le lendemain à midi, Stephen Strange et Alfeo survolent l'Atlantique à bord du premier avion partant pour la ville-lumière, Paris.

Cléa n'est pas avec eux.

Elle est restée pour rechercher Wong, le serviteur de Strange, parti la veille au soir faire " une course personnelle " et qui n'est pas rentré depuis.

J'ai trouvé un carnet dans la chambre de Wong et Stephen a traduit pour moi ses dernières notes. Il comptait rendre visite à un ami...

Pardon...

...je cherche un nommé Sung à Water Street.

Avant même que Cléa puisse achever sa question, la femme s'en va.

C'est pareil dans tout Chinatown.

Ils comprennent mes questions...

...mais sont trop terrifiés pour y répondre. Qui est ce Sung ?

Enfin, ayant acheté un plan, Cléa trouve l'adresse qu'elle cherchait.

Sung serait-il... un gangster ? Non ! Wong ne serait pas son ami.

En fait, je pensais que Wong n'avait pas d'amis.

Mr Sung, je cherche un nommé Wong. Je crois qu'il est venu vous voir hier.

Mon bureau était fermé, je n'ai vu personne.

Quels sont vos ordres ?
Elle cherche Wong. Apprenez-lui combien elle a tort.

L'humain mentait.
J'ai perçu des traces de l'aura psychique de Wong.

Mais... quoi ?!
Par les ombres démoniaques !
C'est un des spectres de Dormammu !

Ils sont ses yeux et ses oreilles et il les a envoyés un jour sur Terre pour aider Mordo contre Stephen.
Mais qui les contrôle maintenant ? Mordo ou Dormammu ?
Cléa est une vaillante fille mais Dormammu, maître démoniaque de la dimension qui la vit naître, la hait depuis qu'elle...
...a aidé le Dr Strange à le vaincre.

Sa première réaction est donc de fuir...
HÉÉ ?!
Cléa !
BUMP
...mais elle ne va pas très loin.

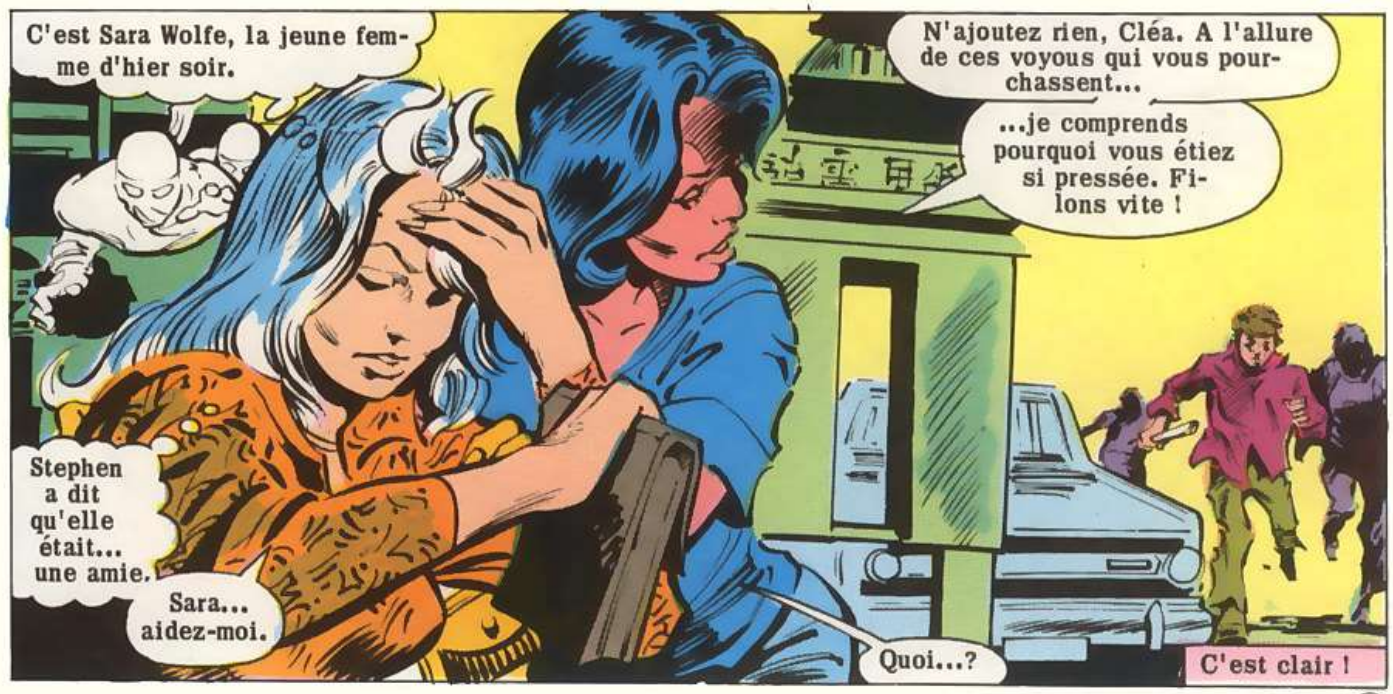
C'est Sara Wolfe, la jeune femme d'hier soir.
N'ajoutez rien, Cléa. A l'allure de ces voyous qui vous pourchassent...
...je comprends pourquoi vous étiez si pressée. Filons vite !
Stephen a dit qu'elle était... une amie.
Sara... aidez-moi.
Quoi...?
C'est clair !

Sara ne peut voir les spectres. Elle croit que je fuis ces gamins...
...que Sung a lancés à mes trousses.
Taxi !

Elle s'échappe !
Laisse-la partir !
Nous savons où la trouver.

Fichtre, c'était juste, mais c'est gagné. Nous sommes sauvées, Cléa.
Non...

Plus tard, Strange et Alfeo vont directement de Roissy à la Rue des Arbres, sur la rive droite de la Seine.
Ici habite lord Julian Phyffe, que Strange a jadis considéré comme un ami. Il croyait pouvoir lui faire confiance...

Quand ils entrent dans le vestibule sombre et silencieux, le mage annule le sortilège qui a donné à son costume de sorcier l'apparence de vêtements normaux.
La porte n'était pas verrouillée et pourtant il ne semble y avoir personne ici, Stefano.
Soyez prudent.

Je sens le mal... et le danger.
PHUT !
Ce bruit... vous avez entendu ?

S... Stefano !

ALFEO !!!

Quelle folie est-ce là ? Il est tombé en poussière !
Comment ?
J'étais préparé à une...

...attaque, mais...
UNNNGNH!
THWAK!

Strange s'attendait à une attaque mystique, mais même un sorcier est vulnérable...
... à un coup de gourdin sur le crâne.

Cependant, de l'autre côté de l'Atlantique, tout paraît calme autour du domicile de Strange.
Mais, comme chacun le sait, les apparences peuvent être trompeuses.

Inconsciente de la présence du spectre démoniaque suspendu de l'autre côté de la vitre, Sara Wolfe contemple les rues bizarrement vides.
Cléa s'est enfermée dans le bureau du Dr Strange dès que nous sommes arrivées ici.
Je n'arrive pas à me décider à rentrer chez moi.

J'utilise un sortilège pour garder Sara ici, car j'ai l'impression...
...que je pourrais avoir besoin d'elle.
Je dois retrouver Wong.
Il ne me reste que les moyens mystiques.
Puissant Globe d'Agamotto, montre-moi celui qui a disparu.

Sur l'invocation de Cléa des images apparaissent au cœur de l'antique cristal.
Wong est vivant. Il est...
...prisonnier.

Il est dans une sorte de petit avion.

Mais qui l'a enlevé et où l'emmène-t-on ? La tension est trop forte...

...je ne peux maintenir le contact... plus longtemps.

J'oublie toujours que mes pouvoirs magiques sont limités sur la Terre.

Du moins ai-je découvert ce qui est arrivé à Wong.

J'ai tenté d'établir un contact psychique avec Stephen pour l'avertir, mais je n'ai pas de réponse.

Et...

Vous savez tout. Vous ne paraissez pas surprise.

J'ai du sang cheyenne, vous savez.

Mon arrière-grand-père était shamane de notre tribu. Il voulait m'enseigner la magie mais... j'ai choisi une autre voie.

" Shamane " c'est ainsi que ces démons de l'autre nuit, désignaient Stephen. S'agirait-il d'esprits indiens ?

J'ai besoin de vous, Sara...

...pour échapper à ces spectres.

A votre disposition.

Il y a des risques.

Et alors ? Allons-y.

Par la Lumière de Vie...

... par le pouvoir que je sers...

...échangeons nos formes !

Wow !

Quand les deux femmes ont échangé leurs vêtements...

Salut, "Cléa".

A bientôt "Sara". Fais attention !

Le spectre ! Est-ce qu'il a deviné mon subterfuge ? Je n'ose utiliser mes pouvoirs...

...cela gâcherait cette mascarade.

Ça marche ! Les spectres ne me suivent pas.

Tandis que Cléa gagne le métro, à un océan de là, Strange s'éveille lentement, pour découvrir...

... que la réalité peut être parfois bien plus horrible qu'un cauchemar.

Je suis attaché... sur une table d'opération.

Nous pouvons commencer.

Avec mes mains liées et mes lèvres bâillonnées, je ne peux lancer aucun sortilège.

Bonjour, Dr Strange...

...au nom de tous les malades que vous auriez pu sauver mais qui sont morts...

...à cause de vos honoraires élevés.

Beaucoup d'entre nous sont morts à cause de vous. D'autres sont demeurés infirmes. Et ce soir enfin, nous allons avoir notre vengeance.

Oh non !

Ce sont les spectres de mon passé.

Et ils vont me détruire.

A défaut de grands sortilèges...

...l'Œil Omniscient d'Agamotto, va me servir.

S'il peut me faire gagner quelques secondes...

Il semble qu'ils ne puissent supporter l'éclat de la vérité.

Arrière, mes frères !

Cette lumière... nous brûle !

Maintenant, j'ordonne à mon manteau de lévitation de soulever tout le bloc opératoire avec moi !

C'est plus...

...lourd que je croyais. Il faut agir vite... avant que les courroies...me coupent en deux.

RRRAKT

Je fais pivoter la table...

...puis j'ordonne à mon manteau de la lancer contre le mur...

CRI NNCH H

...ainsi la table se brise et je suis libre !

C'est fait !

Maintenant, spectres, à nous !

Ils ont... disparu !

Ma tête ! Soudain, elle me fait mal !
Que se passe-t-il ici ? Mystère... ou démence ?
Ni l'un ni l'autre !
Quoi ? Arrgghh !

Cet éclair mystique... m'a surpris.
Cette nuit, Strange, c'est le procès...
...de votre misérable vie !

Faites-moi face, faux médecin !
Vos mains devaient soulager les affligés. Vous avez fait un serment et vous l'avez violé !
Par soif d'argent !
Hip... HIPPOCRATE ?
C'est une hallucination !
Oui, cupide, le saint patron de la médecine grecque ! Vous avez trop longtemps échappé à ma colère.

Ses pouvoirs occultes...
...sont bien réels. Cette décharge a failli me détruire.
Vous allez payez vos innombrables crimes.

Je sais ce que j'ai fait et je ne pourrai jamais me racheter.
Mais le chirurgien n'existe plus et le sorcier ne périra pas sans combat.

Je n'ai rien contre vous. Répondez à mes questions et cette bataille s'arrêtera.
Imbécile, elle vient à peine de commencer. Votre noblesse n'est qu'un masque, mage.

Il est têtu !

Il me faut me concentrer. Bien que mes enchantements m'épuisent, ils paraissent agir sur Hippocrate !
Vous gagnerez peut-être.
Mais il vous faudra alors accepter la vérité de votre âme corrompue.

Voilà !
Les terribles Flammes de la Faltine se sont retournées contre Hippocrate.

Mais le mage n'a pas même un instant pour profiter de sa victoire car, sans avertissement...
JE TOMBE !

Il tombe rudement et s'éveille avec, dans la bouche, un goût de whisky bon marché. Pour la première fois, il sait où il est.
Oh non... pas ici... n'importe où, mais pas ici.
C'est pourtant là que le désespoir l'avait conduit...

BAR
...quand un accident avait détruit sa carrière médicale. Il titube jusque dans la rue...
...essaie de reprendre le contrôle de ses pensées, de ses pouvoirs... il a besoin d'un nouveau verre.

Qui est-ce ?
Rien qu'une épave, ma chère !
C'est... Cléa... avec Mordo !
Oui, ivrogne.
Aidez-moi !

Achète une autre bouteille.
Mordo rit, Strange sanglote.

La scène change à nouveau. La ruelle est remplacée par un bloc opératoire immaculé.
Cette fois, le Dr Strange est le chirurgien et tient un scalpel.
Ses assistants sont suspendus à ses lèvres. Il décrit ce qu'il va faire. Strange est le meilleur et le montant de ses honoraires le prouve.

Il commence l'incision... s'arrête... continue... s'arrête encore.
Mes mains tremblent. Je ne peux tenir le scalpel.
Je ne peux pas continuer.

Vous avez été payé le prix que vous avez demandé ! Il faut continuer.
La vie de cette femme est en jeu.

Mes mains... sont infirmes...
Ma tête... on dirait qu'elle va éclater.
Je n'arrive plus à penser... pourtant il le faut...

Qui est ma patiente ?
MADELEINE !
Comment est-ce possible ?

Ne tergiversez plus, Strange. Opérez !
Vous avez touché le prix du sang !
Tant de voix qui se mêlent... si dur de résister...
Sauvez-la ! SAUVEZ-LA !
En automate, Strange cherche un autre scalpel.

NON !
Toutes ces années, ces batailles n'auraient servi à rien ! Suis-je si fragile que de simples rêves puissent me détruire ?
J'ai passé une moitié de ma vie à accepter la vérité. Je dois le faire encore ou je suis perdu.
J'ai comme un nuage qui pèse sur mes pensées et me coupe de mes connaissances occultes... si j'en ai vraiment !
Suis-je en vérité un chirurgien infirme... et ma vie de sorcier ne serait-elle qu'une fantaisie d'ivrogne ?

La réalité vacille autour de Strange. Il se concentre, essayant désespérément de vaincre sa panique. La salle d'opération devient... une église...et à ce moment...
Des mots jaillissent dans mon esprit. C'est un sortilège que je dois utiliser.
Par les sables du temps déplacé... par les Vents de l'étrange Watoomb... que le voile se déchire...

Je suis dans une chapelle... devant un autel démoniaque ! Ceci est une messe noire...

... et Madeleine la victime du sacrifice !

Regardez, frères. Le magicien se reprend !

Il est encore vulnérable !

Tuez-le ! Unnghh !

CHUFF!

Ce n'est pas si facile de m'avoir, boucher !

L'issue est bloquée, Stephen. Que faire ?

En tombant, le brasero a mis le feu aux tapisseries.

Même au meilleur de ma forme, j'aurais peine à contrôler un tel incendie et je suis épuisé.

En peu de temps, le feu s'étend de la chapelle à la vaste demeure vieille de 300 ans qui devient un infernal brasier.

Au cœur de l'holocauste, une partie de l'esprit du Dr Strange cherche une issue pour lui et sa compagne...

...tandis que l'autre examine le piège magistralement vicieux dans lequel a failli se prendre son âme. D'abord, ces gens l'ont mis face à la grande trahison de sa jeunesse, cette cupidité qui le poussait à refuser ses soins à des malades pauvres au mépris du code moral des médecins.

Ensuite, ils ont fait de lui un homme prêt à tout pour un verre d'alcool, même à oser défier la mort pour retrouver sa maîtrise perdue de chirurgien. Enfin, ils ont voulu lui faire commettre un crime.
Mon manteau de lévitation nous arrache à la maison.
Elle commence à s'effondrer.

Ne craignez rien, Madeleine, vous êtes sauvée.
Vous parlez toujours aussi bien le français, Stephen.
Ça ira... merci !

J'ai eu si peur !
Cette nuit, c'était une suprême confirmation de ma vocation. Mes doutes m'avaient rendu vulnérable aux assauts des gens de ce culte.
Si j'avais " opéré " et tué cette femme, même involontairement, le sang de ce sacrifice m'aurait disqualifié comme sorcier voué au bien.

Stephen... par ici.
Comme je le craignais...

... Alfeo est mort. Une balle dans le cœur.
Son corps est intact, mais sa mort n'est pas une illusion, Oh, mon ami...

Je comprends.
Ce que j'ai " vu " quand il a semblé se désintégrer dans mes bras était la destruction de sa force de vie.
Madeleine, qui étaient ces gens ?
Je sais seulement qu'ils servaient lord Phyffe, et qu'ils servent maintenant le Baron Mordo. En échange, Mordo a promis d'épargner Phyffe quand il ouvrira les Sept Portes du Chaos...
...et qu'il détruira la Terre.

Chapitre 3 : LE MARAIS DE L'ÉPOUVANTE

Disons que les rumeurs sur ma mort ont été... exagérées.

Vous m'avez tendu un piège, Phyffe. Et ce faisant, vous avez assassiné un de mes plus vieux amis.

Je vous faisais confiance et je viens d'apprendre que vous servez mon pire ennemi, le Baron Mordo.

Il est furieux.

Jamais je n'ai vu le Dr Strange aussi en colère. Il n'est plus humain.

M...Mordo compte ouvrir les Sept Portes du Chaos. . .

Je vais l'en empêcher.

Non ! Mordo a promis de me sauver quand il détruira la Terre. . .

Il se moque de vous, Phyffe !

Vous n'êtes pour Mordo qu'un instrument qu'il rejettera !

Mais il nous reste du temps. Aidez-moi, Phyffe. Dites-moi où est Mordo...

Je ne vous dirai rien.

Une décharge !

J'ai paré de justesse avec le Bouclier des Séraphins.

L'attaque soudaine, bien plus violente que les précédents sortilèges de Phyffe, le déséquilibre momentanément.

Ce moment suffit à Phyffe . . .

...qui donnait une réception.

Invités et serviteurs sont bousculés et se dispersent quand leur hôte jaillit de son bureau. . .

...le Dr Strange le poursuit.

Je ne pouvais lancer de sortilèges dans la maison, à cause des gens...

...qui risquaient d'être pris sous le feu mystique. Mais maintenant...

DEMONS DE HOGGOTH !

Vous ne me prendrez jamais, Strange ! Mordo y veillera !

Une aura magique protège Phyffe...

...et il essaie de m'écraser.

Le manteau de lévitation met Strange en lieu sûr.

La chasse se poursuit.

Phyffe conduit comme un fou, mais il ne parvient pas à semer le Dr Strange.

Strange est Sorcier Suprême. Même avec les connaissances que je dois à Mordo, je ne peux le tenir en échec éternellement...

Mordo, entendez-moi ! Je vous ai fidèlement servi...

Aidez-moi, Mordo ! Sauvez-moi !

Quoi ? Le volant s'affole... il m'échappe des mains...

Je perds le contrôle !

La voiture dérape follement sur le pavé mouillé avant de jaillir de la route et de piquer vers la Seine.

YEEAAAGHK !

La dernière chose qu'entend Phyffe, outre son propre cri terrifié, est la voix du Baron Mordo.

Il rit !

PHYFFE !

SPLASH

Je ne comprends pas. Il conduisait comme un champion...

Si j'étais en possession de tous mes pouvoirs, je sortirais la voiture de la Seine.

Mais j'ai épuisé le plus gros de mes forces en échappant au piège de Phyffe.

Si je peux le sauver...

... ce sera de la façon classique et difficile !

La voiture coule !

Si je ne sauve pas Phyffe du premier coup, il sera trop tard !

Mes poumons me brûlent par manque d'air. J'ai négligé mes exercices ces derniers temps.

Les portes sont verrouillées.

Je vais jeter un sort pour faire éclater la serrure.

Oh non... il a la nuque brisée... il est mort sur le coup !

Ma tentative de sauvetage n'aura servi à rien.

Les secondes passent. Puis...

De l'air !

Difficile... d'atteindre la surface... avec le poids de cette eau... sur ma tunique !

Et tout est si noir... Il faut que j'essaie. . .

En longues brasses volontaires, Strange nage jusqu'au rivage.

Trop faible... pour me hisser. Il me faut le temps de reprendre mon souffle... mais le froid sape mes forces...

Serrant les dents, il essaie encore et. . .

Prenez ma main, Stephen.

Madeleine !

M... merci !

J'ai mis longtemps à vous trouver. Le courant vous avait entraîné loin.

Ce n'est rien...

Je suis heureux que vous m'ayez suivi chez lord Phyffe.

Vous tremblez !
J'ai... froid...
Tenez. C'est du thé chaud.

Ca vous aidera à tenir jusqu'à chez moi où vous pourrez vous sécher.
Et lord Phyffe , Stephen ?
Il est mort dans l'accident.
Un accident provoqué par le Baron Mordo.
Phyffe m'aurait conduit à lui. Maintenant, Mordo est à l'abri pour le moment.

Il s'est passé tant de choses... J'ai livré trop de batailles, sans jamais avoir le temps de récupérer.
Est-ce que cela fait partie du plan de Mordo de m'épuiser ?

" Il peut y réussir, le temps travaille pour lui. Pourtant, je ne peux pas en perdre, car je risque son Grand Sortilège qui ouvrirait les Portes du Chaos. Mes ressources mystiques s'épuisent. "
"Perdu dans ses pensées, Strange finit par céder à la fatigue et il s'endort dans la voiture. Il n'a pas remarqué que, derrière lui, une petite portion de la surface du fleuve commence à bouillonner.

Un moment plus tard, lord Julian Phyffe crève cette surface.
« Lève-toi, lord Phyffe ! Mordo , ton maître malfaisant t'appelle! »
« Bien que ta chair soit morte, tu continues à me servir. »
Debout, esclave ! Et marche à nouveau ! »

En titubant, le cadavre réanimé avance sur la berge vers un nimbus de lumière.

Pourtant, cette lumière n'est pas vue par les habitants des quais qui n'entendent pas non plus la voix profonde de Mordo.

Strange disait vrai, imbécile. Je n'avais nulle intention de te sauver. Pourquoi le ferais-je ? Tu n'es qu'un pion.

Moi, je suis Mordo.

En ce moment, lord Phyffe, tu m'es beaucoup plus utile mort que vivant. C'est pourquoi je t'ai tué quand tu me suppliais. Mais vois, cupide. Je te donne ce que tu as toujours souhaité sans jamais le posséder... un pouvoir absolu.

Je te baptise Asraël... du nom de l'ange de la mort hébraïque.

Car tu seras la mort... du Dr Strange !

Va, esclave. Tu ne connaîtras la paix que lorsque le Maître des Arts Mystiques ne sera plus.

Sur ce, gagnons quelques heures et un autre décor...

...celui de Bleeker Street, dans le fameux Greenwich Village de New York où se trouve la maison du Dr Strange...

...et une jeune femme très particulière.

RING

Il s'agit de Sara Wolfe, la voisine du Dr Strange.

Allô ? C'est vous Dr Strange ?

Cléa n'est pas ici... elle est partie.

Sara relate brièvement les derniers événements. . .

" Cléa recherchait Wong. . . Elle a été pourchassée par des spectres démoniaques auxquels elle n'a pu échapper qu'en changeant magiquement de forme avec moi. Depuis, je n'en ai plus de nouvelles... "

Le Dr Strange me dit de ne pas m'inquiéter dans cette maison. Plus facile à dire qu'à faire. Même avec la lumière allumée, j'ai peur !

Oh, Cléa, qu'est-ce qui vous a pris ?

"Où que vous soyez, j'espère que ça va ! "

En fait, Cléa se trouve à 200 miles au nord de la ville, dans la région forestière des Adirondaks où la pleine lune éclaire une magnifique maison perchée sur une montagne.

Elle a suivi la mince piste psychique laissée par Wong quand ses ravisseurs l'ont amené jusqu'à cette propriété.

Ohhhh... Mon dos !

Vraiment, dès le retour de Stephen, il faut qu'il m'apprenne à conduire une voiture. Par la route, je serais arrivée ici depuis des heures.

Pas de lumière dans cette maison.

Elle ne réalise pas qu'elle est suivie...

Et . . .

Hein ???

SNAP

SHRAK!

C'est la nuit à New York, mais le jour se lève sur Paris.
Herald Tribune
MYSTERIEUSES DISPARITIONS EN FLORIDE
10 DISPARUS A CITRUSVILLE EN QUELQUES SEMAINES
Strange commence sa journée en lisant l'édition internationale du New York Herald Tribune.

Mais il ne se soucie guère des grands titres. . .
Wong enlevé, Cléa disparue, la réapparition des spectres de Dormammu. La dernière fois qu'ils se sont montrés, ils servaient Mordo.
Peut-être pense-t-il que je vais voler au secours de ceux que j'aime. De toute façon, il est gagnant. Si je m'occupe de Wong et de Cléa, Mordo m'échappe... et le monde est en péril.
Si je poursuis Mordo, Cléa et Wong peuvent mourir.

J'ai déjà affronté ce choix ... le devoir...
...ou l'amour... Madeleine, son mari...
...leurs enfants.

Les portes de la mémoire de Strange s'ouvrent et il revient en arrière de vingt ans.
AMBULANCE
Strange était alors un jeune chirurgien brillant et ambitieux de l'hôpital de New York. Arrogant, sûr de lui et de ses capacités, il assurait le service de nuit le soir où il connut Madeleine. Elle était alors Madeleine Revell...

. . . traductrice à l'O.N.U. . . .
La seule survivante d'un accident sur le périphérique. Surpris de la trouver en vie, les infirmiers l'amenèrent à toute vitesse à l'hôpital.

Strange se mit immédiatement au travail. Deux fois, Madeleine faillit mourir et chaque fois il la sauva. L'opération dura des heures.
Ceux qui la considéraient comme perdue crièrent au miracle quand Strange la renvoya de la salle d'opération. . . en vie.

Il la revit souvent durant sa convalescence et même plus tard, après qu'elle eut quitté l'hôpital. Une année durant, ils furent inséparables.
Au printemps, dans le café favori à Greenwich Village, il lui demanda de l'épouser.

Non, Stephen.
Je vous aime, mais je ne vous épouserai pas.
Pourquoi ?

Parce que je n'aime pas l'homme que vous êtes en train de devenir. Vous avez un fantastique talent médical, mais vous l'utiliserez pour vous enrichir. Vous ne vous intéressez pas aux gens... ... mais à leur argent.
EISU

Elle m'a brisé le cœur, et pourtant une partie de moi était ravie de la voir s'en aller. Car je ne voulais partager ma fortune avec personne.

Quel imbécile j'étais .

A quoi pensiez-vous, Stephen ?

A nous... et à ce qui était.

Et à ce qui aurait pu être ? J'y pensais aussi.

Stephen, que sont les "Portes du Chaos" ?

Elles font partie d'un ancien sortilège qui peut inverser les sept jours de la Genèse. La première met tout en marche. Une fois que le démon est lâché, c'est irréversible.

La seconde porte annule le sixième jour de la Genèse. Son démon détruira l'humanité avec tout ce qui est vivant sur Terre.

Est-ce possible ? Le Baron Mordo peut-il disposer d'un tel pouvoir ?

Mordo et moi étions les élèves de l'Ancien. Si Mordo n'avait pas mal tourné, il aurait pu devenir Sorcier Suprême à ma place.

Le sortilège exige le sacrifice d'une réunion de 13 sorciers possédant des capacités mystiques déclarées. Le démon de la première porte les consumera tous.

Ces sacrifices devront avoir lieu dans un endroit de grande force occulte, Stonehenge... ou les grottes de T'si-Nin, en Chine.

Croyez-moi, Madeleine. Il a ce pouvoir. Et aussi les connaissances puisées dans ce livre qu'il a volé au Vatican.

Sans Phyffe pour nous conduire à Mordo, nous devrons chercher...

Peut-être pas. J'ai su que Phyffe avait fait plusieurs voyages en Floride.

Bien sûr !

La réponse est sous mon nez depuis longtemps...

Le "Tribune" ! ... « ...Multiples disparitions à Citrusville ! »

Une ville située près du "Nexus de toutes les réalités" !

C'est un carrefour dimensionnel chargé de la plus haute concentration d'énergies magiques de cette planète !

Par le Vishanti ! Ce cri !

EEEEEEEE

C'était la voix de...

...ma servante, Colette, Stephen !

Colette Joubert jaillit par la porte du salon, hurlant comme un animal pris au piège, les yeux fous de terreur, luttant pour s'arracher à l'étreinte de quelqu'un ou de quelque chose dans la pièce voisine.

Madame ! Madame ! Au secours !

Pour l'amour de Dieu... aidez-moi... ou je meurs...!

Mais elle lutte vainement.

MADAME!

Déjà, sa jeunesse disparaît, sa beauté se fane. Elle vieillit de plusieurs décades en quelques secondes et, sous les yeux étonnés et incrédules de Strange et de Madeleine...

...Colette Joubert, 19 ans, retourne à la poussière dont elle était sortie.
AAAIII
Salut à toi, mage. J'étais lord Phyffe. A cause de toi, je suis mort et maintenant je viens te le faire payer.
Oh, Colette... Ma pauvre Colette.
C'est l'œuvre de Mordo !
Il faut que je frappe maintenant !
Je suis ASRAËL ...
Je suis la mort !
Par les Hôtes Velus d'Hoggoth, par les Flammes de la Faltine, que disparaisse ton infime pouvoir ! Retourne d'où tu viens !
Par la volonté de Strange, un faisceau d'énergie jaillit de sa main tendue, enveloppant Azraël dans un cocon de lumière dorée.
Azraël ne fait rien pour se défendre. Il rit !

Sa prison dorée vire au rouge, puis au noir, puis, impossiblement, elle s'effrite.

Lance un enchantement...ou mille ! Cela ne change rien.

Tous tes sortilèges s'affaiblissent avec l'âge.

Et tout vieillit au contact d'Azraël.

Tu ne peux me vaincre...

Je ne te laisserai pas fuir.

Azraël contre-attaque avec un sortilège.

Comment est-ce possible ? Phyffe aurait dû perdre ses pouvoirs mystiques en se transformant.

Strange fait peut-être une erreur fatale en s'immobilisant pour réfléchir. Azraël vient de conjurer les Bandes Cramoisies de Cyttorak.

Pourtant, le sortilège n'est pas dirigé contre Strange mais contre son manteau de lévitation et contre l'Œil d'Agamotto. En un clin d'œil, ils sont enfermés dans un impénétrable champ de force.

Stephen ! Regardez !

Le visage de Mordo ! C'est ainsi qu'il lance ses sortilèges.

Il me frappe par son pion. Il m'a privé de mes accessoires. Et tant que je suis face à Azraël, je n'ai ni le temps ni la force de les récupérer.

Devant l'épreuve qui s'annonce, que je garde mes pouvoirs !

Que les Vents de Watoomb renforcent le Bouclier des Séraphins.

Strange espère que l'écran mystique lui donnera le temps de penser. . . de concevoir un plan.

Mais contre Azraël, cela ne sert à rien.

Mon pouvoir a une limite. Celui d'Azraël paraît ne pas en avoir. Il semble invincible.

Mais ceci ne ressemble pas à Mordo. Jamais il n'aurait créé un serviteur dont les pouvoirs pourraient un jour le menacer. Il a dû donner à Azraël une faiblesse... un talon d'Achille !

Que le Vishanti me fasse vivre assez pour le trouver.

Voile de ténèbres, nuit des cimetières, enveloppez cette chose qui veut ma mort.

Le "brouillard" ne dure pas longtemps. Strange ne le voulait d'ailleurs pas. Mais, quand il se dissipe. . .

Parfait, Strange, tu veux me désorienter avec ces images d'Ikonn. . .

. . . qui sont d'innombrables reproductions de toi et de la femme.

Tu ne fais que retarder l'inévitable.

Tôt ou tard, je te le prouverai.

Et à ta mort, Mordo m'accordera le repos éternel.

Ces images ne vont pas l'occuper longtemps.
Je sais. Reculez, vite !
Vous avez peur ?
Oui. Et vous ?
Pas assez pour perdre courage.

Il sourit et, le voyant, elle sourit aussi. Un moment, ils sont à nouveau jeunes et amoureux. Madeleine croit en lui de tout son cœur et lui se jure de ne pas trahir cette confiance.
Oui, il la sauvera.
A ce moment, sur le boulevard, des sirènes annoncent l'arrivée de la police locale appelée par un voisin anxieux à juste titre.

Là-haut, cependant, Azraël touche la porte de la chambre, magiquement verrouillée. La serrure se désintègre.
La porte en fait autant peu après.

Azraël franchit le seuil mais il est cloué sur place par les Flammes de la Faltine.
Je l'ai arrêté, mais les Flammes faiblissent déjà. Azraël suce leur force.. et la mienne...comme une sangsue insatiable.

Soudain...
Pas un geste, police !
Un geste et nous ouvrons le feu.
La porte vole en éclats...

Allez-y, crétins ! Tirez !
Mon Dieu ! Je le touche... je le sais...
BAM
...mais mes balles sont sans effet.

Phyffe étant un mort-vivant, des balles d'argent le tueraient-elles, comme un vampire ?
Je dois sauver ces policiers.
Par les hideuses races du Mal que j'abhorre, que ma peur devienne Anneaux... Anneaux de Raggadorr !
Une épaisse fumée sort en tourbillons de la cheminée presque éteinte. . .

...et traverse la pièce comme une chose vivante pour enserrer Azraël dans de massives chaînes mystiques.

Tenez bon, Madeleine...
Rapidement, Strange a enveloppé Madeleine dans une couverture et il court vers la fenêtre.

...l'atterrissage sera rude.
SMASH
D'après mes souvenirs d'hier soir, il y a le store d'un café juste sous l'appartement de Madeleine. Il devrait amortir notre chute.

OUF !
RRIIIIR
Rien de cassé. Mais c'est la dernière fois que je tente ce truc-là !
Au cinéma, le store ne se déchire jamais sous le héros !

Le corps du Maître des Arts Mystiques vieillit. . . se ratatine . . . ses cheveux blanchissent. . . sa vue baisse. . . ses membres se recroquevillent. Strange sent peser sur lui le poids des années et se prépare à franchir le cap de la mort.

Je dois faire un suprême effort.
Au nom de Dormammu le Terrible, que les Hôtes Velus d'Hoggoth entendent ma voix...

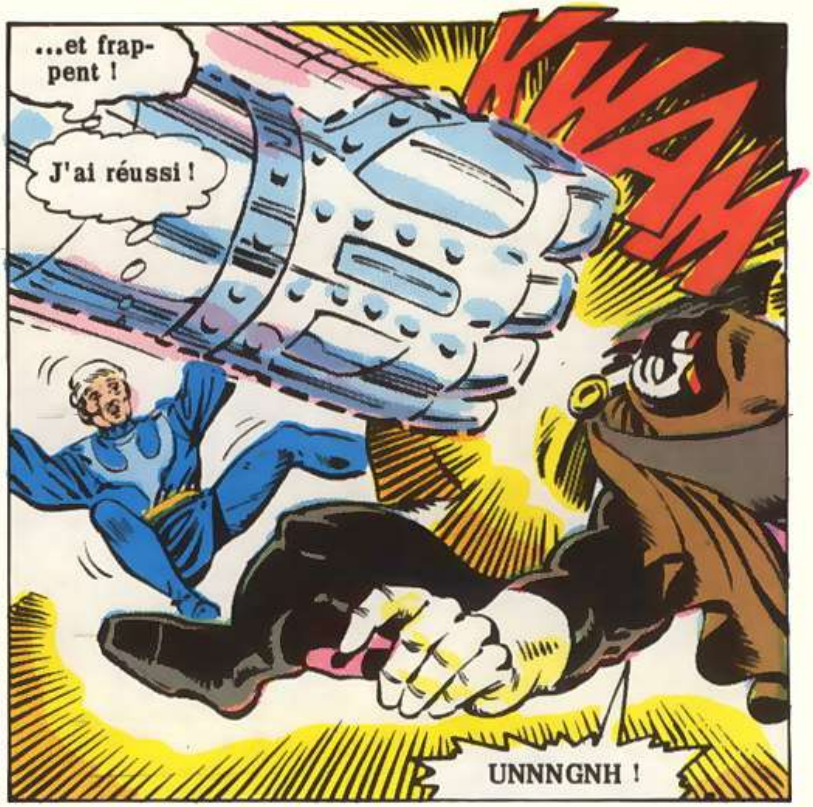
...et frappent !
J'ai réussi !
KWAM
UNNNGNH !

STEPHEN !
Ce n'est pas si grave... qu'il y paraît.
Mon Dieu, vous êtes...
Mais... Azraël ?

Un poing le cloue au sol.
Pour l'instant ! Je dois me préparer.

Bonne chance. Mes prières vous accompagnent.
Il sourit une dernière fois à cette femme qu'il a aimée. Puis il ferme son esprit à tout ce qui l'entoure.

Capitaine, évacuez ces gens. Leur vie est en danger.
Je n'ai pas le temps de m'expliquer. Je suis Madeleine de Saint-Germain...
Je sais qui est votre mari.

Je vous en prie, croyez-moi ! Faites reculer cette foule.
Faites dégager le secteur.

Tu as survécu à mon contact plus longtemps que prévu. Mais je vais arranger cela.

JAMAIS !

Ne résiste pas, Strange, tu ne peux gagner. Rends-toi !

Même au summum de mes capacités, cet enchantement m'épuiserait et la tension pourrait me tuer.

Mais si je ne fais rien, Azraël me tuera.

Que mon ennemi soit enserré dans Sept Bandes Cramoisies.

Encerclez-le de sept anneaux, tout comme la mer enserre la terre...

Et par les Sept Séraphins, que Sept Voiles d'Ombres le cachent...

...et l'emprisonnent avant que s'ouvrent les Sept Sceaux !

Que signifie ceci, madame ? On dirait une guerre irréelle.

C'est un sortilège qui fait appel à de puissantes entités.

Stephen brille comme une étoile, car il fait passer par son corps une énergie inconcevable.

La bataille semble durer éternellement et pourtant s'achève en un clin d'œil. Et quand cette inoubliable lumière s'éteint...

... il ne reste rien d'Azraël.

Et pas grand-chose non plus de Strange.
Madeleine hésite à le toucher, craignant de le voir s'effriter. Quand elle dit son nom et qu'il ne répond pas, ses yeux s'emplissent de larmes.

Et puis, miraculeusement, le visage ridé sur ses genoux... sourit.
Je ne suis pas encore mort. Pourrais-je avoir... un peu d'eau, s'il vous plaît ?
Ça va... un peu mieux...

Gardez vos forces, Stephen. Une ambulance va bientôt arriver.

Si on me transporte... ce sera en corbillard.
J'ai une meilleure idée... Que les plus grandes Flammes de Faltine pâlissent et rendent à mon corps la santé !

Voilà qui est mieux.
Je l'ai vu de mes propres yeux... mais je ne peux y croire.
C'est la magie !

Un sortilège de rajeunissement. En fait, je déshabille Pierre pour habiller Paul, en refaisant mes forces tout d'un coup sans même une convalescence.
Tôt ou tard, je le paierai, et cher, je le crains.
Stephen... la police !

Elle nous a oubliés.
Les dommages et les morts seront attribués à des causes naturelles.
Pendant que je récupère mes accessoires, appelez un taxi, Madeleine. Nous devons prendre le premier avion pour Miami.

Par la route, il faut une heure de Miami à Citrusville à travers les Everglades. Puis, on s'enfonce au nord, dans le marais.

Une fois quittée la route principale, la circulation et les gens se raréfient nettement. Cette partie de la Floride est très peu peuplée et Citrusville est la plus grande agglomération à des kilomètres à la ronde.

N'auriez-vous pas pu apprendre ce qu'il vous faut savoir en consultant votre Globe d'Agamotto ?

La magie a des ressources bien définies et vite épuisées.

Je suis loin d'avoir récupéré. Dans mon état, je ne peux utiliser mes pouvoirs que si c'est indispensable.

Cette fois, Mordo a brûlé toutes les étapes. Pour ouvrir les Portes du Chaos, il lui faudra la maîtrise et la force magique ultimes.

Voici le bureau du shérif.

Shérif Daltry ?

Oui. Que puis-je faire pour vous ?

C'est au sujet de ces disparitions.

Je ne sais pas qui vous êtes et je m'en fiche !

Ce n'est pas un bureau de renseignements, ici ! Et...

...je... je serai heureux de vous informer...

Stephen !
Il le fallait absolument !
On a parlé de dix disparitions, shérif.

C'est faux. Tout le monde essaie d'étouffer cette affaire. Les touristes viennent déjà assez rarement ici.
Dix-huit personnes ont disparu !

Des morts ?
Neuf.
Les Braden, par exemple, quatre enlevés, les autres indemnes.

Nous avons retrouvé la petite fille et le père le lendemain... morts !
Mais pourquoi ?

Mordo veut lancer un sortilège qui exige de nombreux sacrifices.
Mais il ne peut choisir ses victimes au hasard. Il lui faut des types spécifiques de gens.
Shérif, et la famille de Joshua Kale...

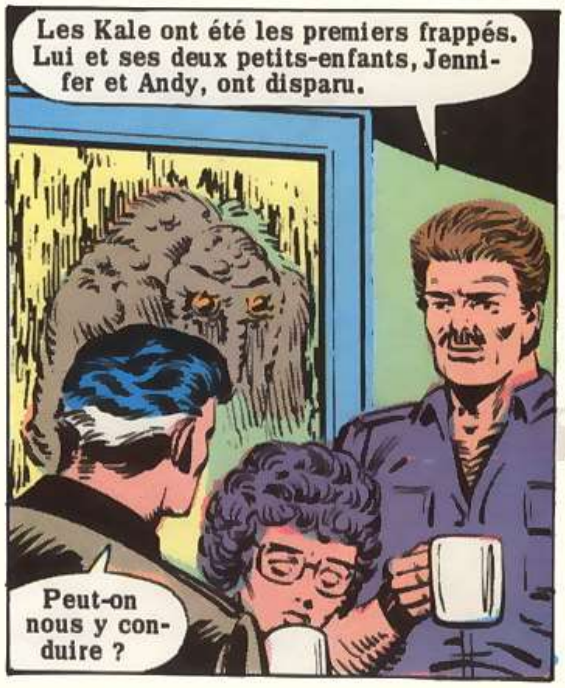
Les Kale ont été les premiers frappés. Lui et ses deux petits-enfants, Jennifer et Andy, ont disparu.
Peut-on nous y conduire ?

Le meilleur guide serait Jaxon. Il sortait avec Jennifer. Ils ont rompu.
Merci pour votre aide, shérif.
Quand j'aurai annulé le sortilège, il ne se rappellera rien.
Et il connaît aussi très bien le marais.

En une heure, le jeune homme est localisé et le mage s'enfonce dans le marécage avec sa compagne sur l'hydroglisseur de Jaxon.

J'avais vu des photos, mais elles ne sont rien comparées à la réalité.

Jusqu'ici c'était paisible.

Vous êtes sûrs de vouloir continuer ? Le shérif Daltry est à court de personnel. Si nous avons des ennuis, on devra s'en sortir seuls.

C'est un risque nécessaire et nous apprécions votre aide.

Ce garçon a une coloration psychique qui ne ressemble à rien de ce que je connais.

Je me demande quel pouvoir cela représente... et comment il se manifestera.

Vous connaissez bien le marais ?

J'y suis né. Jen... Jennifer Kale et moi nous y avons grandi ensemble. Jen parlait de lancer des sortilèges !

Quelle folle, cette fille. Elle est à fond dans la magie.

Jennifer est effectivement sorcière. Elle était disciple de Dakimh l'Enchanteur, gardien de ce néxus de réalité.

C'est pour cela que Mordo l'aura enlevée la première. Il fera d'elle la grande prêtresse des sorciers qu'il veut sacrifier.

Il lui faudra aussi un grand prêtre aux pouvoirs mystiques comparables... moi !

La maison des Kale paraît normale, hein ?

J'y suis venu une ou deux fois depuis les disparitions. Chaque fois, je m'attends à voir Jen m'accueillir à la porte.

Il faut à Elaine tout son courage et les forces qui lui restent pour tituber jusqu'à la berge. Elle voudrait être sauvée, mais elle voudrait sauver aussi ses sauveurs !

Mais c'est raté.

Que...?

STEPHEN !

DÉMONS DE DENAK !

SKRAMN

C'est l'Homme-Chose !

Je ne comprends rien, nous ne le gênions pas, pourquoi nous attaque-t-il ?

Jaxon... la femme s'est effondrée !

Ses mains sont brûlées. On dirait qu'elle a eu le visage gelé. Et puis ces vêtements...

D'où vient-elle ? Je... Où est Stephen ?

Je ne sais pas. Prenez son bras, Madeleine. Il faut l'emmener d'ici.

On dirait bien que l'Homme-Chose veut finir ce qu'il a commencé.

La peur de Jaxon est une chose indistincte et un petit effort la contrôlerait. Mais elle stimule les sens empathiques de la bête des marais qui se lance à leur poursuite.

C'était une embuscade et la femme était un appât pour nous attirer vers l'eau boueuse afin que l'Homme-Chose puisse nous attaquer.

Un stratagème bien sophistiqué pour lui. Je devine qui est derrière tout ça.

Je dois maîtriser mon adversaire...

... avec les Bandes Cramoisies de Cyttorak !

AHHRRR !

Il a brisé les bandes avant que l'enchantement soit achevé. Comment???

La douleur... mon cerveau !

Avec une rapidité et une détermination incroyables, l'Homme-Chose avance sur le mage...

... et il le frappe violemment.

UNNHHH !

Stephen est épuisé, et il ne peut rassembler toute sa force contre ce monstre.

Je voudrais pouvoir l'aider...

Elle revient à elle.

Qui êtes-vous et que faites-vous ici ?

Je suis... Elaine Simpson. J'étais dans l'Himalaya... et je me suis retrouvée ici.

Cet homme... m'a fait mal !

Le Baron Mordo !

Jaxon, restez auprès d'Elaine.

Hein ?

L'Homme-Chose n'est pas hostile, sauf provocation. Mordo doit donc le contrôler.

Il faut donc que je...

... stoppe cette bataille ! Quoi ?

BLAM!

Je l'ai touché... mais il a disparu !

C'est ce qui arrive avec la dissolution d'une image astrale.

Admirable essai, mais je crois que vous vous trompez de cible.

Vu ?

ARRGH!

Mordo a triomphé de Madeleine.
Il se sert de l'Homme-Chose comme il s'est servi d'Azraël, pour que je dépense des forces précieuses à combattre ses pions.

La meilleure façon de battre ce monstre est de vaincre son maître.
Mordo semble suprêmement confiant, ce qui est normal. Il sait combien je suis épuisé.

Soudain...
DÉMONS DE DENAK !
La bête a réagi très vite ! Et exactement avec le geste qui pouvait m'abattre. Je ne m'attendais pas à cette attaque et j'ai été surpris.

Je ne comprends pas. Le comportement de l'Homme-Chose est contraire à tout ce que je sais de lui. Il fait preuve de décision et d'intelligence.
Je voulais éviter de faire du mal à ce pion innocent, mais cela ne peut plus durer...

Il est fait d'eau et de terre.
Donc vulnérable au feu.

C'est fait... le pauvre !

L'Homme-Chose !

Le marais a dû le revigorer. Mais tellement vite... je ne suis pas prêt !

AAARGKH !

Il me serre à m'écraser les poumons... je ne peux plus respirer.

Le mage savait que la confrontation avec Mordo serait difficile. Mais la supériorité de son ennemi est évidente.

Il ne s'y attendait pas.

J'ai l'impression d'avoir le poids d'une montagne sur le dos et je ne peux prendre appui.

Même mon manteau de lévitation n'arrive pas à contrer la force de ce monstre.

Je dois... réfléchir... Pour ouvrir les Sept Portes du Chaos... Mordo doit sacrifier... une assemblée de magiciens... dont un homme et une femme très forts mystiquement.

La femme est Jennifer Kale... l'homme... moi !

Si je feins d'être vaincu et me laisse capturer, j'aurai le temps de réfléchir !

Le signe de l'Ankh apparaît sur mon front... je suis en danger mortel !

Le Dr Strange gît, le visage dans l'eau boueuse du marais. L'Homme-Chose le regarde. Comme cela est souvent le cas sur Terre, le mal semble triompher du bien...

FIN

TOUS les albums ARÉDIT sont en vente chez votre fournisseur habituel. DEMANDEZ-LUI avec insistance ce que VOUS DÉSIREZ. Si vous ne parvenez pas à les obtenir, nous sommes À VOTRE DISPOSITION pour vous les livrer directement. Toutefois, les frais d'envoi dépassant souvent le coût de nos albums, nous vous prions d'ajouter 10 F à tout réglement de commande INFÉRIEUR À 50 F. Au-dessus de 50 F, nous prenons ces frais à notre charge.

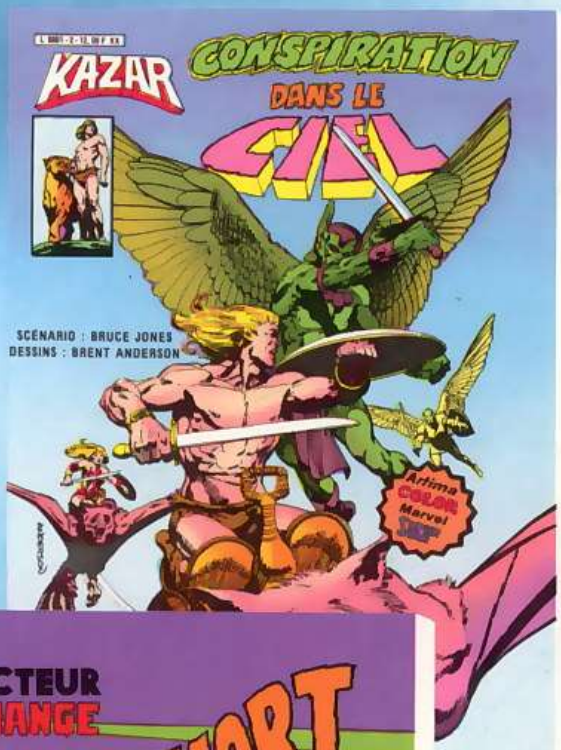

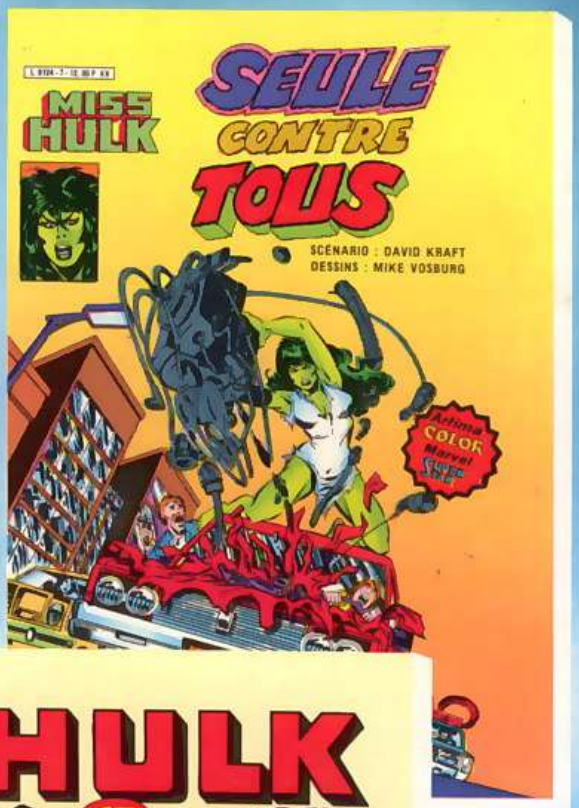

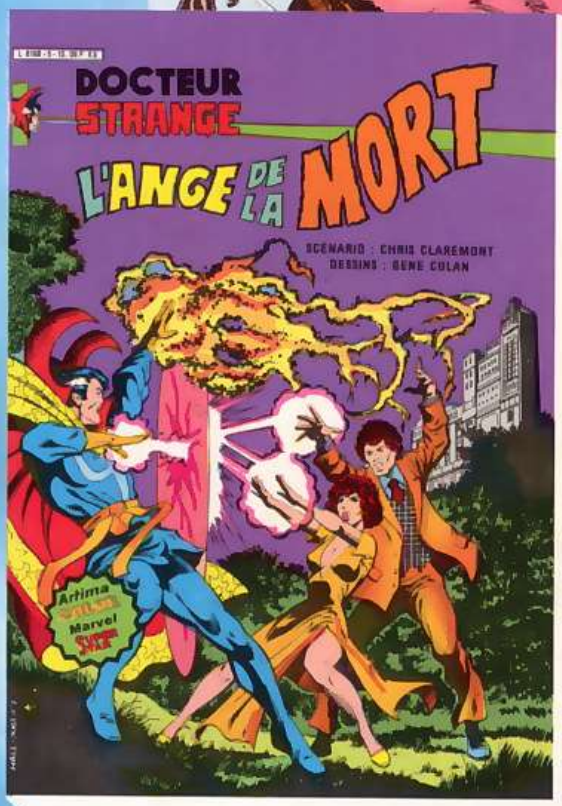

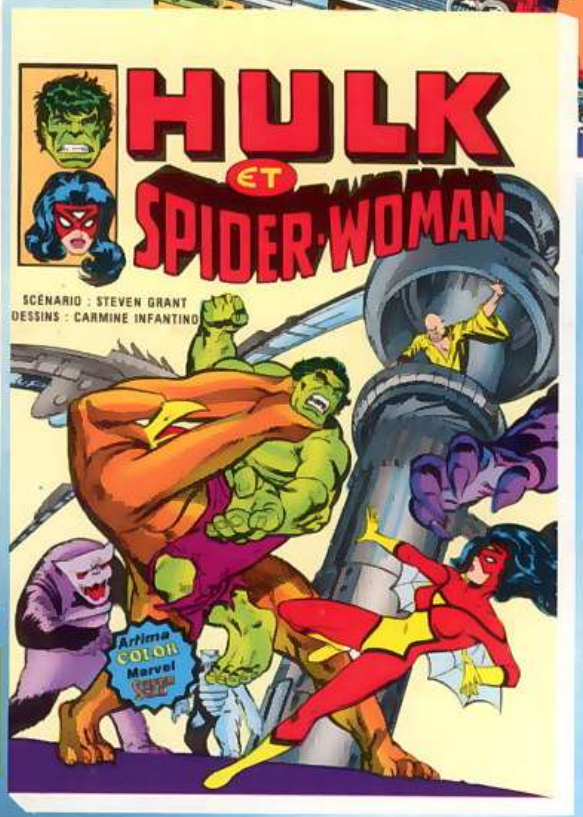

Réglement à votre gré. Pour la France : timbres poste neufs, mandat postal à l'ordre d'ARÉDIT C.C.P. LILLE 24-65 Z, chèque postal ou bancaire à l'ordre d'ARÉDIT. Pour les réglements de l'étranger : mandat international ou coupons-réponse internationaux valant pour nous 2 F 50.

L'ÉVÈNEMENT : L'ALBUM B.D DU FILM !

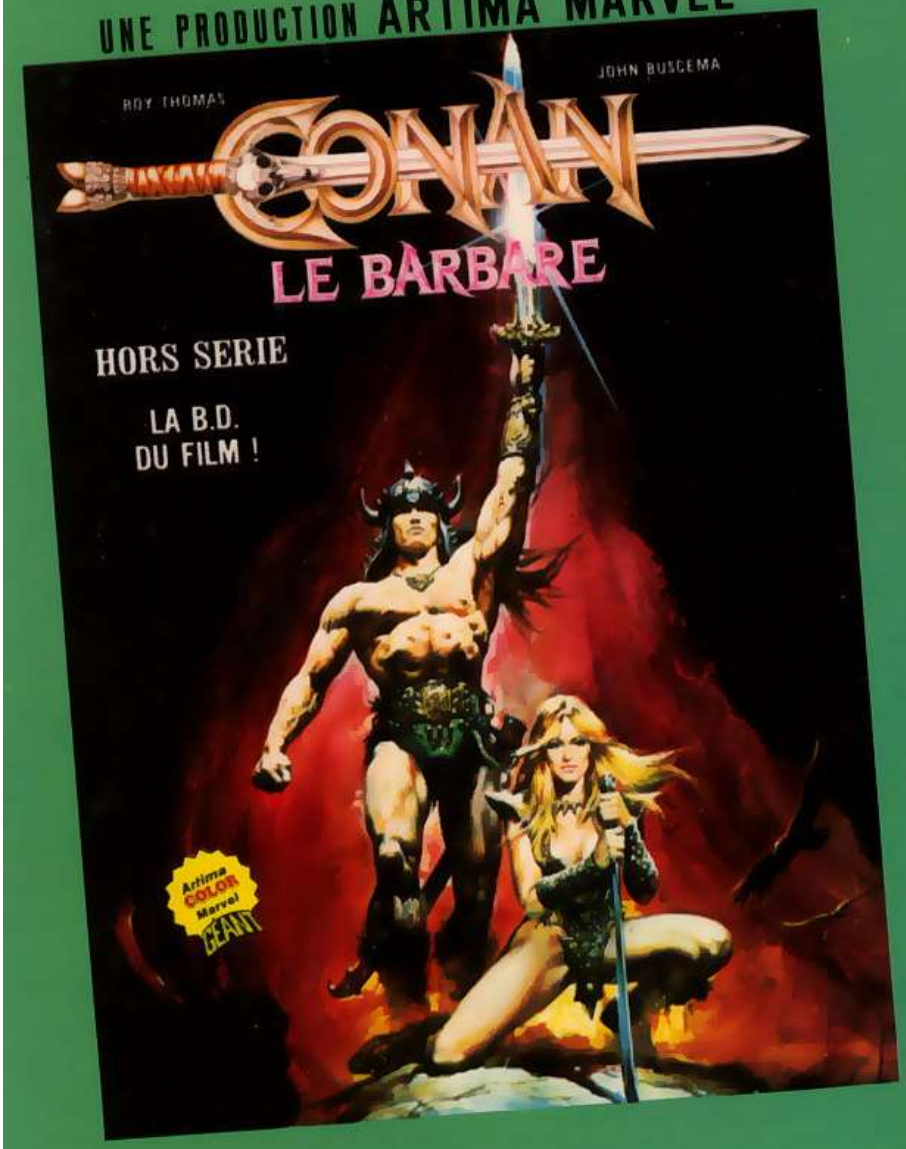

CONAN

RÉCLAMEZ-LE AVEC INSISTANCE À VOTRE FOURNISSEUR

IL EST EN VENTE PARTOUT

GRAND FORMAT 64 PAGES TOUT EN COULEURS

AVEC UN SUPER REPORTAGE SUR LE FILM

ISBN 2-7346-0059-5